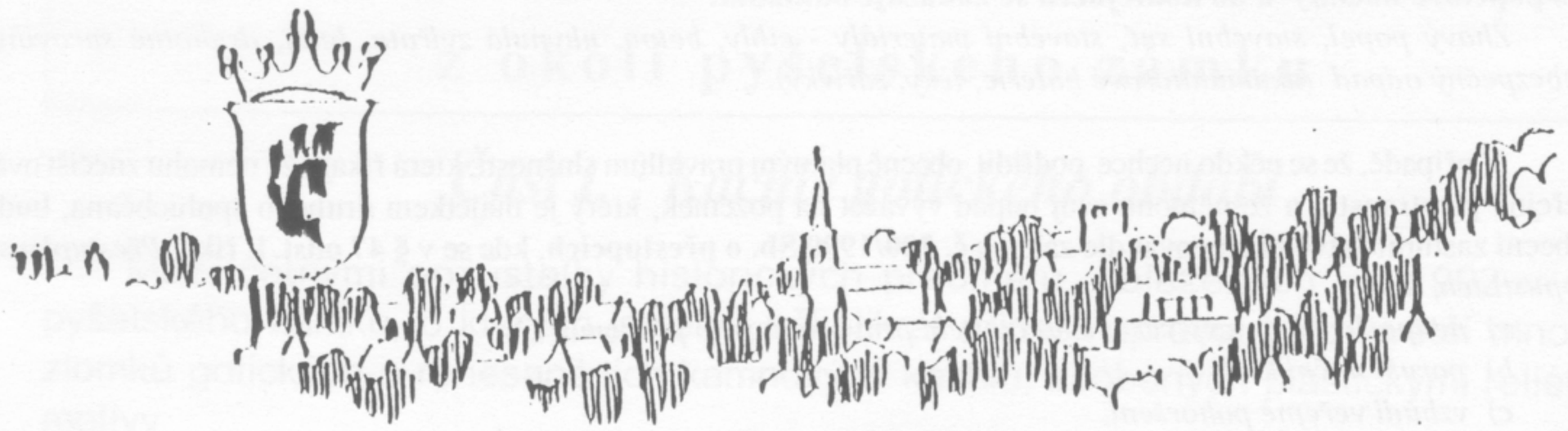

Pyšelský zpravodaj

září 1993 cena 5,- Kč

Vážení spoluobčané

Blíží se začátek topné sezóny a s tím související zvýšená produkce domovního odpadu. Domovní odpad produkujeme všichni, a proto je to problém, který se týká nás všech. Dosud jsou s likvidací domovního odpadu v obci stálé problémy. Souvisejí jednak s cenou za odvoz popela, která je značná, a jednak s tím, že obec nemá vlastní skládku.

Na obecním úřadě jsme se snažili problém řešit hledáním podniku, který by odvoz realizoval levněji než Pražské komunikace. Po dlouhých jednáních se podařilo uzavřít dohodu s Technickými službami v Benešově, které jsou ochotny provádět odvoz odpadků z naší obce za nižší cenu než podnik Pražské komunikace, a co je pro nás nejdůležitější, vyvézt popelnici pouze tehdy, když je plná.

Odvoz je sjednán od 1. října a občané, kteří mají o tuto službu zájem, si mají možnost na OÚ zakoupit známky. V prodeji budou od 27.září na OÚ známky dvojího druhu:

1. **předplacený svoz 1 krát týdně na 4. čtvrtletí za 155 Kč ..... žlutá známka**
2. **jednorázový svoz - dle přání občana ..... za 13 Kč ..... černá známka**

Jak bude svoz popelnic probíhat ?

Pro občana, který si zakoupí žlutou známku za **155** Kč a nalepí ji na popelnici, bude zajištěn svoz popela jedenkrát v týdnu až do konce roku 1993. Na rok 1994 si zakoupí další známku dle svého přání, tj. buď svoz celoroční, nebo čtvrtletní či jednorázový.

Pro občana , který si zakoupí známku černou za **13** Kč, bude zajištěn svoz tehdy, když na popelnici nalepí zakoupenou známku.

Co musí občan udělat, aby měl zajištěn odvoz popelnic:

1. Zakoupit známku

2. Nalepit zakoupenou známku na popelnici na zadní stranu pod víko vedle švu.

a) **žlutá** známka se nalepí celá tak, jak jste si ji koupili

b) z **černé** známky nalepíte jednu polovinu, druhá polovina zůstane nepřilepena tak, aby si ji mohla posádka auta odtrhnout. Při nákupu známky Vám bude předvedeno, jak známku nalepíte.

3. mít popelnici na přístupném místě

Popelnice, která nebude mít známku nalepenu a nebude na přístupném místě, nebude vyvezena.

Doporučuji, aby si každý p e č l i v ě u s ch o v a l doklad potvrzující, že si zakoupil známky na popelnice, aby v případě zcizení známky mohl prokázat, že ji měl zakoupenu.

Co se týče skládky, upozorňuji, že v naší obci **není skládka povolena**. Z tohoto důvodu není ani možno nikde v obci odkládat odpady z domácností, zahrádek, podniků. Domovní odpady je možno ukládat pouze do vlastních popelnic (ne popelnic souseda či školy) nebo do kontejneru, není-li plný. V plném rozsahu zde platí vyhláška, která byla přijata na veřejném zasedání Obecního zastupitelstva.

Do popelové nádoby a do kontejneru se zakazuje odkládat:

Žhavý popel, stavební suť, stavební materiály - cihly, beton, uhynulá zvířata, hnůj, druhotné suroviny, nebezpečný odpad (akumulátorové baterie, léky, zářivky).

V případě, že se někdo nechce podřídit obecně platným pravidlům slušnosti, která říkají, že nemohu znečišťovat veřejná prostranství a že nemohu svůj odpad vyvážet na pozemek, který je majetkem druhého spoluobčana, bude Obecní zastupitelstvo postupovat dle zákona **č. 200/1990 Sb. o přestupcích**, kde se v **§ 47 odst.1** říká: *Přestupku se dopustí ten, kdo*

a) neuposlechne výzvy veřejného činitele při výkonu jeho pravomoci,

b) poruší noční klid,

c) vzbudí veřejné pohoršení,

d) znečistí veřejné prostranství, veřejně přístupný objekt nebo veřejně prospěšné zařízení anebo zanedbá povinnost úklidu veřejného prostranství,

e) úmyslně zničí, poškodí, znečistí nebo neoprávněně odstraní, zamění, pozmění, zakryje nebo přemístí turistickou značku nebo jiné orientační označení,

f) poruší podmínky uložené na ochranu veřejného pořádku při konání veřejných tělovýchovných, sportovních nebo kulturních podniků anebo v místech určených k rekreaci nebo turistice,

g) poškodí nebo neoprávněně zabere veřejné prostranství, veřejně přístupný objekt nebo veřejně přístupné zařízení,

h) neoprávněně založí skládku nebo odkládá odpadky nebo odpady mimo vyhrazená místa.

odst.2 říká: *Za přestupek podle odstavce 1 písm. g) a h) lze uložit pokutu do 50 000 Kč.*

Přestupkem proti veřejnému pořádku je porušení i jiných povinností, než které jsou uvedeny v **§ 47**, jestliže jsou stanoveny obecně závaznými právními předpisy, včetně obecně závazných vyhlášek obcí, pokud se takovým jednáním ohrozí nebo naruší veřejný pořádek. Za takový přestupek lze uložit pokutu do 1 000 Kč.

Za necelé dva roky chceme oslavit 700 výročí založení naší obce. Skládka pod Sádkou, ale i ty další v katastru naší obce, jsou naší ostudou. Jejich likvidace bude stát obrovské náklady, které se mohly věnovat na jiné, účelnější věci. V současné době se pod Sádkou skládka likviduje. Důvody jsou dva. První je, že není možné, aby uvnitř obce bylo páchnoucí smetiště. Druhý neméně důležitý důvod je ten, že nezodpovědní občané odpadovým materiálem ucpali místní kanalizaci odvádějící odpadní vody z poloviny Pyšel. Za vrchol nezodpovědnosti a otrlosti pokládám jednání těch občanů, kteří si dovolí vyvážet svůj odpad na nepovolenou skládku v době, kdy probíhají na skládce zemní práce za účelem její likvidace a já jsem osobně přítomen. Toto je jednání, kterému je možno čelit pouze striktním lpěním na dodržování Vyhlášky o odpadech, vydané Obecním úřadem a postupem podle výše citovaného zákona o přestupcích.

Věřím, že všichni občané si uvědomí, že naše obec bude upravená jen tehdy, když každý z nás bude dodržovat základní normy slušného chování, mezi které rozhodně patří: " Neodkládej své odpadky na pozemek druhého".

Mgr. Vladimír Paclík
starosta

Pro osvěžení paměti uvádím text vyhlášky o odpadech, která byla přijata na veřejném zasedání Obecního zastupitelstva 16.července 1993

Vyhláška

Obecního úřadu Pyšely o odpadech a poplatcích za ukládání odpadů

Na základě zákona č.200 z 1.července 1990 o přestupcích, zákona č.238 z 22. května 1991 o odpadech a zákona č.62 z 22.ledna 1992 o poplatcích za ukládání odpadů se stanoví:

1. Všichni původci odpadů jsou povinni ukládat nebo zneškodňovat odpady jen v prostorech, objektech a zařízeních k tomu určených. (§ 3 odst.3 zák.č.238/91 Sb.)
2. Souhlas se dává k ukládání odpadů :
   a) do popelnic určených k odvozu
   b) do kontejnerů umístěných na vyhrazených místech
3. Zakládání skládek je nedovolené.

Ukládání odpadů způsobem nepovoleným lze stíhat pokutou, která podle § 11 zák. 238/91 se stanoví ve výši od 10 000 Kč.

4. Poplatek za ukládání odpadů do popelnic podle bodu 2a je stanoven organizací provádějící svoz odpadů. Jeho výše může být organizací upravena.
5. Poplatek za ukládání odpadů do kontejnerů se vyměří těm občanům, kteří neodkládají odpady do vlastní popelnice. Jeho výše se stanoví jako podíl nákladů za vyvážení kontejnerů v daném roce a počtu občanů, kteří si neplatí odvoz vlastní popelnice.
6. Tato vyhláška nabývá účinnosti dnem 1. srpna 1993.

JUDr. Emanuel Fišer
zástupce starosty

Mgr. Vladimír Paclík
starosta

Historické kamnové kachle
z okolí pyšelského zámku

Část I. : Kachle gotického období

Mezi četnými pozůstatky historických předmětů, nalezených v r.1992 v okolí pyšelského zámku, o kterých jsme již několikrát přinesli zprávu, bylo i větší množství zlomků gotických a renesančních kamnových kachlů, zdobených plastickými reliéfními motivy.

Mezi nejvzácnější z nich patří pozůstatky nejméně dvou kamen pozdně gotického období, které je možno časově zařadit do 2.poloviny 15. až počátku 16.století. I když se jedná o značně zlomkovitý materiál, je možno alespoň část z nich přesně identifikovat podle analogických výrobků z jiných českých míst.

Ke kachlům, které ukončovaly horní část kamen v podobě jakési hradní věže s cimbuřím, patří dva výrobky, z nichž jeden je zdoben neprořezávanými architektonickými prvky a šikmo řezaným provazcem **(obr.4)**, u druhé je cimbuří zdobeno tzv. "klíčovou střílnou", která se často vyskytuje jako obranný stavební prvek v gotické architektuře **(obr.2)**.

Z běžných řádkových kachlů jsou nejzajímavější a odborně nejcennější nálezy zlomků se znázorněním těl a nohou řady pochodujících husitských bojovníků **(obr.10,14,16,17)**, vzácně nalézaných i jinde. Určitelný je i zlomek s částí střechy a hvězdy, který bezpochyby

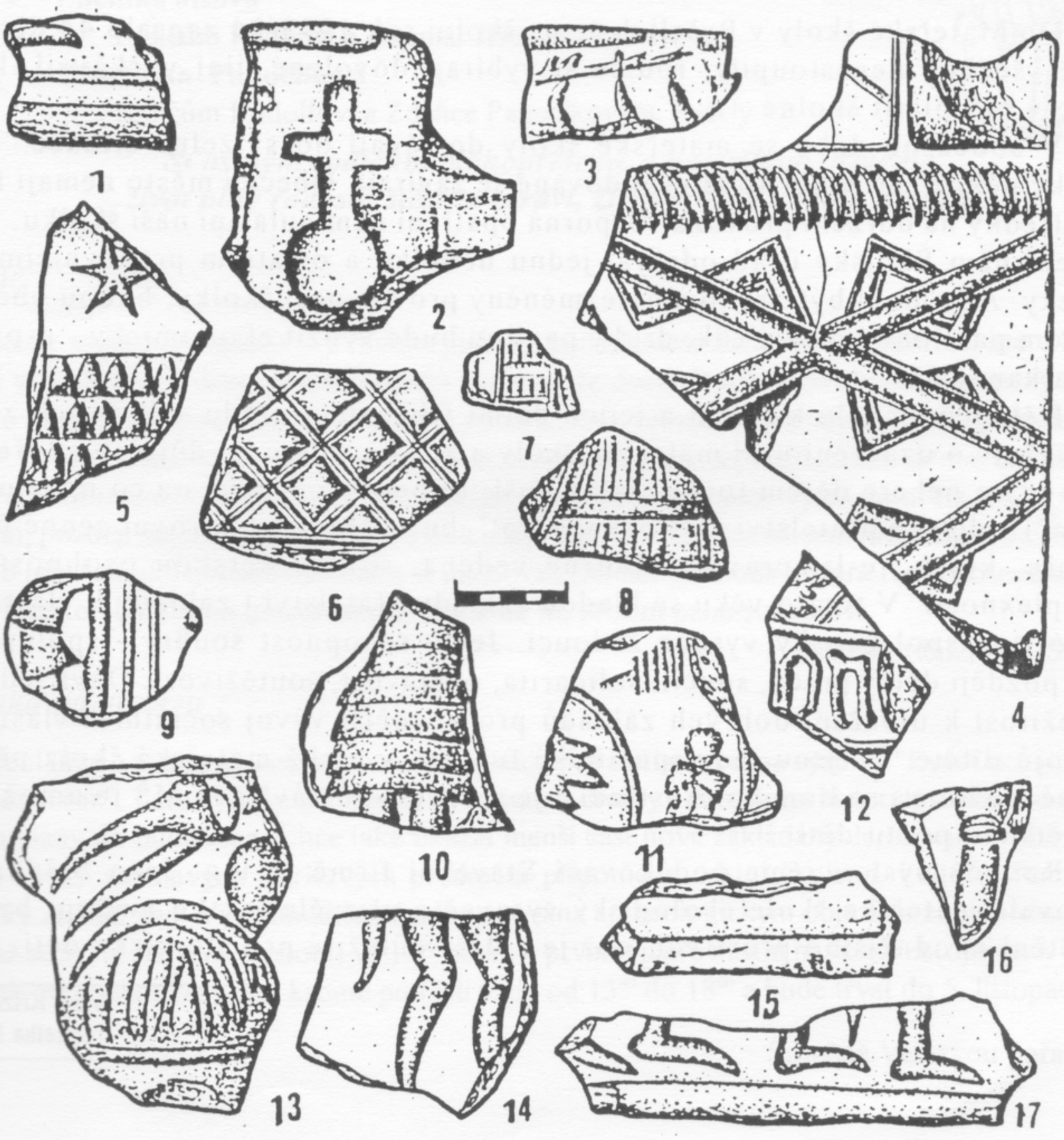

patří gotickému kachli s biblickou scénou "Narození Páně", nebo "Klanění tří králů" **(obr.5)** Část těla mužské postavy v krátkém kabátci **(obr.8)** je o něco málo mladší a patří některému v druhé polovině 15.století oblíbenému motivu, jako byli hráči vrchcábů, různí rytíři atd. Pěkný musel být i kachel zdobený gotickým mřížováním **(obr.6)**. Malý zlomek s částí tzv. "mluvící pásky" s gotickými písmeny ..ON.. patří do širší skupiny výrobků, zobrazujících některé starozákonní proroky, v tomto případě Jonáše, který je znám z mnoha míst středních a východních Čech.

Několik dalších zlomků se zajímavými reliéfními motivy se nepodařilo přesně určit, protože k nim z českého prostředí zatím neexistují žádné analogie.

I když soubor gotických kachlů z Pyšel je počtem relativně malý, má důležitou historickou hodnotu. Zatím jako první z nálezů ze zdejší obce ukazuje, že někde v místech dnešního renesančního zámku stála již nejméně v polovině 15.století gotická tvrz, která v písemných pramenech je sice bez bližšího určení místa k této době uváděna, jejíž existence však zatím nebyla nikdy doložena příslušnými hmotnými nálezy. Výtvarná a technická úroveň kachlových reliéfů navíc dokládá dobrou řemeslnou práci některého z ne příliš vzdálených hrnčířů, v případě "husitských kachlů" pak můžeme uvažovat o ultrakvistickém politicko - náboženském zaměření některého z tehdejších majitelů zdejší lokality.

pokračování

Dr. Zdeněk Hazlbauer
historik

Z MATEŘSKÉ ŠKOLKY

Do Mateřské školy v Pyšelích se na školní rok 1993/94 zapsalo 44 dětí, zatím ještě všechny nenastoupily, rodiče si vybírají dovolené, jiní vyčkávají, kolik se bude v MŠ platit školné.

V současné době se mateřské školy dostávají do svízelné situace. Některé školky pěkně zařízené, nově vybudované se zavírají. Obec či město nemají finanční prostředky na udržení provozu. Úsporná opatření neminula ani naši školku. V rámci šetření nám Školský úřad odebral jednu učitelku a ostatním pracovnicím zkrátil úvazky. Aby mohl být zachován nezměněný provoz naší školky, budou obě třídy v jednom pavilonu po celý rok, druhý pavilon bude využit ekonomicky - pronajat na byt a kancelář.

Děkujeme spolu s rodiči a jejich dětmi Obecnímu úřadu v Pyšelích za to, že neuvažuje o uzavření naší mateřské školy a že si uvědomuje důležitost předškolní výchovy a nebere dětem to najzákladnější, to nejpřirozenější na co mámina náruč nestačí - dětské přátelství, přirozenou potřebu vyhledávat si rovnocenné partnery ke hře, která, je-li správně odborně vedena, rozvíjí dětskou osobnost v celé komplexnosti. V tomto věku se kladou základy přátelství i základy k vlastnostem, které jsou společensky vysoce žádoucí. Je to schopnost souhry - spolupráce ve hře, později dělby práce, soucit, solidarita, obětavost, soutěživost. Dává jedinečnou příležitost k utváření dobrých základů pro pozdější vývoj sociálních vlastností či postojů dítěte. To jsou tedy specifické funkce, v nichž mateřská škola přesahuje běžné možnosti rodinného prostředí a je správné, že návštěva MŠ je umožněna co největšímu počtu dětí.

Rovněž vyslovujeme poděkování Stavební firmě p. ing. Jana Sládka, která věnovala mateřské škole ekologiský vysavač a přispěla tak ke zvýšení hygieny a zajištění vhodnějšího prostředí, což je zvlášť důležité pro alergické děti.

Ivana Křižová
ředitelka MŠ

SPOLEČENSKÁ KRONIKA

Blahopřejeme :

Zdeňka Brychová	Pyšely 1	25.9. 1898	95 let
Jaroslava Vocetková	Pyšely 1	13.9. 1904	89 let
Marie Hosnedlová	Pyšely 1	11.9. 1905	88 let

K tomuto významnému výročí a do dalších let přejeme pevné zdraví, životní pohodu a každodenní radost ze života.

Sňatek uzavřeli :

4. 9. **Hana Čechová** s **Martinem Jurákem**, Pyšely 116

Láska, štěstí, radost a vzájemné porozumění nechť Vás provází společným životem.

Narodili se :

18. 7. **Adélka Šabková**
rodičům Petrovi a Vlaďce Šabkovým, Pyšely,
které zároveň tímto vítáme do obce.

3. 9. **Kristýnka Lenkerová**
rodičům Davidovi a Iloně Lenkerovým, Pyšely

4. 9. **Lucinka Jíšová**
rodičům Radkovi a Dagmar Jíšovým, Pyšely

11. 9. **Martinka Papučíková**
rodičům Rudolfovi a Zdeňce Papučíkovým, Pyšely 42

Šťastným rodičům blahopřejeme a holčičkám přejeme život plný radosti, štěstí a zdraví, život prožitý v klidu a míru.

Pomozte :

Obracíme se na Vás s prosbou o pomoc jménem pana Jamese Swarma z Kalifornie, který hledá příbuzné v Čechách. Z dostupných dokladů vyplývá, že **Josef Dalibor Svoboda**, narozený 1902 měl domovskou příslušnost ve Vaší obci. Jeho potomci dnes žijí v USA a chtěli by navázat zpřetrhané kontakty. Předpokládáme, že pan Svoboda měl nějaké sourozence, kteří zůstali doma. On sám se po absolvování reálného gymnázia v Praze a dvou letech na technice vydal do světa. Byl lodním kapitánem, později majitelem konstrukční kanceláře, nakonec zaměstnancem firmy Baťa v Chile. V roce 1948 přijal chilské občanství. Rodiče se jmenovali Dalibor Svoboda a Marie, roz. Rosenthalová.

Víte-li cokoli bližšího o jmenovaném, oznamte to, prosím panu starostovi.

Děkují příbuzní z USA

Pozvánka na výstavu :

Obecní úřad a místní muzeum zvou občany, zájemce a příznivce, na výstavu "**PYŠELSKÉ MUZEUM SE PŘEDSTAVUJE**". Tato výstava si klade za cíl seznámit diváky s dosavadní historií pyšelského muzea a s jeho plány do budoucna. Chce také ukázat menší část nově zakládaných muzejních sbírek, ze kterých výběr zajímavých sbírkových předmětů připomene místní školství, kulturu, řemesla a historický životní styl. Významná část bude věnována archeologickým objevům z minulého roku. Vernisáž se koná 16. října (sobota) ve 14^{00} hodin v prvním patře místní hasičské zbrojnice. Výstava bude pak otevřena každý den kromě pondělí vždy od 13^{00} do 18^{00} a bude trvat do 5. listopadu.

Srdečně Vás zvou pořadatelé.

Inzerce :

Nabídka ovocné sadby pro podzim 1993, jaro 1994

Ovocná školka Školního statku SZeŠ
256 01 Benešov
Tel. : (0301) 23662, 21419

Jabloně

"obchodní" ceny pro velkoodběratele			"maloobchodní" ceny - drobný prodej	
zákrsek	**25** ,-	(+3 ,- Rubín)	**31** ,-	(+3 ,-)
čtvrtkmen	**26** ,-	(+3 ,- Rubín)	**35** ,-	(+3 ,-)

Bláhova rta	A2, M4	**Mio**	M11
Gloster	M9	**Oldemburgovo č.**	MM106
Goldspur	MM106, M4	**Ontario**	MM106
Idaret	A2, M4, M7	**Prima**	M4
James Grieve Red	A2, M1	**Red Melba**	A2
Jonagold	M4	**Rubín**	M9, M4, M7
Kidds Orange R.	A2, M4	**Spartan**	MM106
Matčino	M11, M1	**Šampion**	M4, M1
Melrose	M9, MM106, M4	**Wealth Double R.**	M7, M11, M1

Třešně

"obchodní" ceny pro velkoodběratele		"maloobchodní" ceny - drobný prodej
zákrsek	**22** ,-	**28** ,-
čtvrtkmen	**24** ,-	**30** ,-
polokmen	**27** ,-	**33** ,-

Kordie podn. Pt — **Van, Hedelfingenská, Burlat**
Kaštánka — **Karešova, Napoleonova, Rivan**
Granát

Višně

ceny dtto třešně

Erdi bötermö, Ujfeheroi Fürtös, Favorit, Záhoračka, Morela

Ořešák

ceny 40 .- / 50 ,- podle výšky — 50 ,- / 60 ,-

Apollo, Buchlov, Jupiter, Lake

Angrešt, rybíz strom.

ceny **18** ,- — **22** ,-

Angrešt : **Zlatý fík, Bílý nádherný, Industrie**
Rybíz : **Jonkheer, Heinemannův**

Rybíz keřový (dvouletý)

ceny **10** ,- — **14** ,-

jen **Holandský červený**

Maliník

ceny **7** ,- — **9** ,-

Canby, Meeker, Zeva II

Část produkce - některé odrůdy jabloní, třešní, keřový rybíz - původně určena pro velkovýsadby je k dispozici v neomezeném množství. **Hrušně** (Boscova, Grossdemange, Lucasova, Clappova), **broskvoně** (Redhaven, Earliglo, Fairhaven, Sunhaven) lze dodat stálým odběratelům v počtu kolem 50 ks. Pro poškození suchem v loňském roce jak našich porostů, tak podnoží u dodavatelů bude zvl. u teplomilných druhů jistý nedostatek. Ostatní v I. jakost. třídě.

Podzimní prodej od 5.10. , po - pá, 8 - 16 hod
do zamrznutí půdy
Jarní prodej cca od 20.3. 1994

Prosím, pomozte ...

Dne 21.9. 1993 se v katastru obce Pyšely ztratila roční fena středního knírače pepř a sůl (šedá) slyšící na jméno **Bára**. Fena nemá kupírované uši a na slabině je tetovaná číslem **2065**.
Případnou zprávu, prosím, oznamte :
v Koloniále Zd. Heřmana

Prodám hrob v Pyšelích

na novém hřbitově (urnový háj),
cena dohodou.
adresa : **Stanislava Šmejdířová**
Ládví 165
251 68 p. Štiřín

Z dějin pyšelské školy

V.

Jako všude jinde, poznamenala i pyšelskou školu 1. světová válka. Ubylo učitelů, protože byli povoláváni k vojenské službě. Začaly se objevovat nakažlivé nemoci; ve školním roce 1914 / 1915 to byla např. epidemie spalniček. Přituhlo i politicky : Ve školách bylo povinně oslavováno každé vítězství rakouských vojsk, např. dobytí Přemyšlu a Lvova. Méně slavné bylo, že počátkem roku 1917 se tu několik týdnů nevyučovalo pro nedostatek paliva.

Ještě několik let po válce trvalo, než se oživilo hospodářství a zacelily škody. Ještě ve školním roce 1919 / 1920 se po dva týdny nevyučovalo kvůli nedostatku uhlí, ale pak už se situace poměrně rychle zlepšovala.

Pyšelská škola byla po válce pětitřídní s dvěma pobočkami (vlastně 6. ročník). V r. 1923 odešel na odpočinek dosavadní řídící učitel Richard Doležal. Po něm převzal správu školy František Drastil, další výrazná osobnost pyšelského školství. Na tohoto znamenitého pedagoga dodnes vzpomínají jeho poslední žijící žáci. Za jeho působení se uvolnily vztahy mezi školou a katolickou církví, zato žáci se více věnovali různým veřejně prospěšným činnostem (např. vysázení akátů při cestě na Loretu). Poznání rodného kraje měly sloužit výlety, pořádané ke konci školního roku. Chodilo se např. na Zbořený Kostelec, na Dubou nebo na bojiště v Poříčí. Ve školním roce 1923 / 1924 šla celá škola pěšky do Velkých Popovic do biografu, o rok později se uskutečnila návštěva Kludského zvěřince v Benešově. Jezdilo se však i dále - např. do Národního divadla na Prodanou nevěstu, na Hlubokou nebo do Tábora. Do školy byly zavedeny nové předměty (občanská nauka), změnil se i denní režim : Začalo se vyučovat od 8 hod. (dosud od 8^{30} hod.), prázdniny se posunuly oproti dřívějšímu termínu (od 15. 7 do 15.9.) o 14 dní dříve.

K 1.11. 1929 odešel Fr. Drastil na trvalý odpočinek. Novým ředitelem byl jmenován Leo Kodl, protože však vzápětí vážně onemocněl, zastupoval ho Karel Brůna.

Významným rokem v dějinách pyšelské školy byl rok 1931, kdy se začalo se stavbou nové školní budovy. Stavba proběhla velmi rychle. S úpravou terénu se začalo v dubnu, už 25. října byla nová škola slavnostně otevřena. Už delší dobu bylo vážně uvažováno o tom, že by Pyšely měly mít nejen školu obecnou, ale také měšťanskou, aby zdejší děti nemusely jezdit do Benešova. Postavením nové školy se výrazně zlepšily šance na realizaci této

myšlenky. Zřízení měšťanské školy bylo skutečně povoleno od 1. října 1932. Prvním ředitelem se stal Antonín Novák z Velkých Popovic.

Pyšelská škola byla vlastně dvojdílná a měla i dva ředitele : Řídícím učitelem národní školy byl K.Brůna, ředitelem měšťanské školy A.Novák. Při škole též existovala po řadu let živnostenská pokračovací škola. Zdejší škola byla se souhlasem prezidenta republiky pojmenována "Jubilejní Masarykova škola." V r. 1938 byla nad vchodem slavnostně odhalena pamětní deska T.G.Masaryka. Toho už se nedožil bývalý řídící učitel Fr. Drastil, který zemřel v r.1937. Ve školním roce 1937 / 1938 zde vyučovali K.Brůna, Marie Babická, Marie Černá, Marie Jeřábková, Marie Koubová, Bohumila Kuchařová, Ludmila Trnková, Václav Kárník, Miloš Kreml a Karel Pláteník. Náboženství vyučovali O.Koza, Fr. Hudeček (československ. farář z Čerčan) a J.A.Werner (evangelický farář ze Soběhrd). To už se však rychle přiblížila druhá světová válka, která postihla zdejší školu ještě výrazněji než první.

PhDr. Jiří Chvojka
historik

Dobové fotografie ze stavby školy

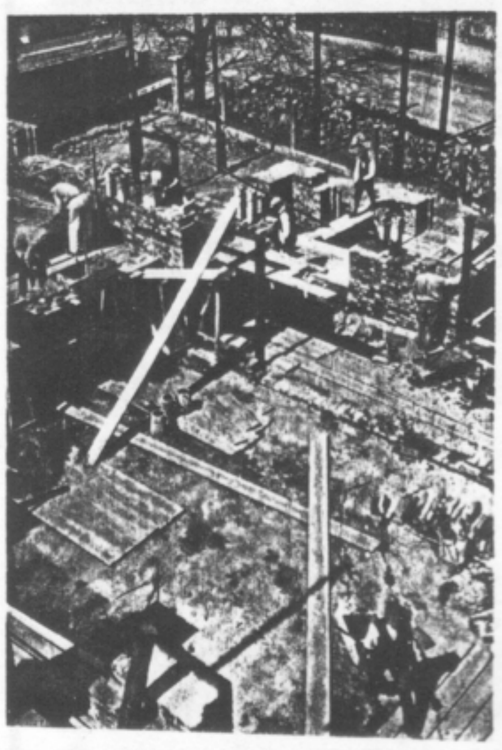

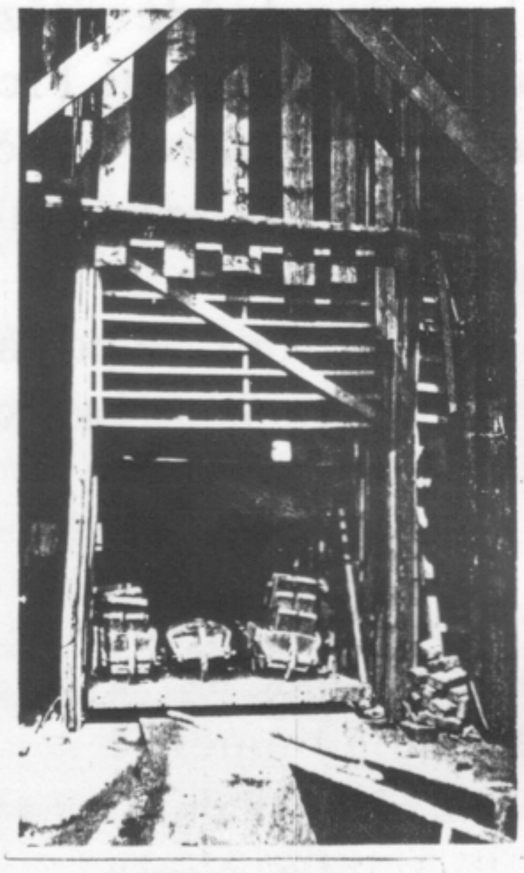

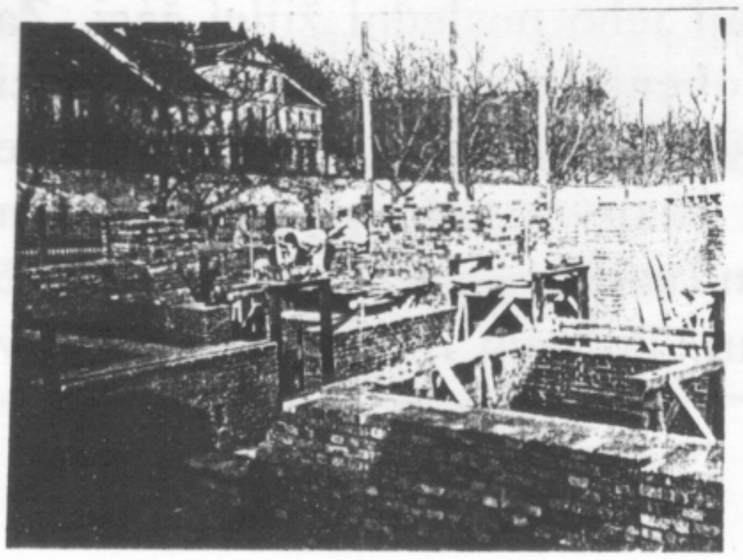

Z pyšelské kopané

Pyšelská kopaná zaznamenala v letošním roce významný úspěch. Po skončení okresní soutěže Prahy-východ roč. 1992-93 stanulo mužstvo dospělých na nejvyšší příčce. O tento úspěch se zasloužili všichni, kteří se podíleli na činnosti mužstva : Hráči, funkcionáři, trenér p. Jiří Magnus a hlavní sponzor p. ing. Jan Sládek. Svůj podíl na tomto úspěchu mají i věrní příznivci, bez jejichž podpory se hraje špatně.

Vstup mužstva dospělých do krajské soutěže I.B třídy zřejmě předčil očekávání

Neuškodí, když se na naši kopanou podíváme jinýma očima.
Přečtěte si, co o nás napsal Český deník č. 169 ze dne 24.7.1993 :

Předseda v roli "zlého muže"

V kolotoči peněz, které se točí ve světovém, ale dnes už i v našem fotbalu, stojí pochopitelně stranou zájmu malé kluby, kde stále vládne ryzí amatérismus a jejich sláva nepřesáhla hranic okresu či kraje.

Takový fotbal se hraje například v Pyšelích, obci s pětistovkou obyvatel na okrese Praha - východ. Vloni tu oslavil místní oddíl šedesáté výročí a letos v létě se mu podařilo po pětačtyřiceti letech udělat krok vzhůru postupem do krajského přeboru druhé třídy. Rozhodlo se o tom teprve tři kola před koncem soutěže, kdy vítězstvím 2:1 v Mratíně Pyšely definitivně odrazily podobný zájem Louňovických. Právě na ně totiž měly po podzimu tříbodovou ztrátu, kterou dokázaly na jaře vymazat samými vítězstvími. Jejich konečná bilance byla skutečně obdivuhodná : Z 26 zápasů získaly 45 bodů se skórem 81 : 24 ! Uznání na závěrečné zabíjačce, na kterou pozvání neodmítl ani bývalý ligový hráč Štefan Ivančík, jenž má nedaleko chatu, se dostalo nejen střelci s 29 góly, 39 letému matadoru Šmejkalovi, ale i dalším oporám mužstva, mezi než patří např. bratři Zikové. Samozřejmě se vzpomínalo na sezónu a při té příležitosti nešlo nepopíchnout hrajícího předsedu TJ Pavla Kulhavého. Ten se stal "zlým mužem" z Pyšel, protože dvě ze tří červených karet šly na jeho vrub. Zejména jeho boxerský úder v zápase s Louňovicemi mohl být drahý. Naštěstí Pyšely i v deseti dokázaly vyhrát 4:3. Hlavně byli ale hráči rádi, že jejich námaha během zimní přípravy, na kterou si vzali dokonce dovolenou, nebyla zbytečná a sobě i té stovce nejvěrnějších fanoušků přinesla radost. Úspěch určitě příjemně "pohladil" i sponzory pyšelského fotbalu, ať už to byli pánové Sládek a Nišaraze ze stavebních firem, Šťastný z počítačové firmy či místní hostinský Mokrovič.

"I nadále budeme hrát s kádrem hráčů, kteří v Pyšelích nebo v okolí vyrostli. A když se nám ho podaří doplnit o tři až čtyři hráče, mohli bychom hrát pokojně ve středu tabulky. Hlavně se těšíme na derby s Chocerady, Nespeky či Říčany," říká trenér pyšelských fotbalistů Jiří Magnus st.

Po důkladné letní přípravě vstoupilo mužstvo dospělých do krajské I.B třídy. Na začátku byly obavy, ale nechyběly ani hlasy hýřící optimismem. Čí předpovědi byly správnější, na to daly odpověď první zápasy.

Přehled dosavadních výsledků mužstva dospělých :

1. zápas Bílkovice - Pyšely 4:0 (4:0)

Hned v prvním zápase k nám los soutěže nebyl příliš nakloněn. Hrát na hřišti soupeře a ke všemu ještě také nováčka soutěže, to na nás bylo asi příliš. Nováčkovskou daň jsme plně zaplatili, ale výledek byl pro naše mužstvo až příliš krutý

2. zápas Pyšely - Rožmitál 4:0 (3:0)

Ve druhém utkání na domácím hřišti se nám podařilo srovnat skóre a přesvědčili jsme se, že můžeme s kterýmkoli soupeřem uhrát solidní výsledek. Určitě tento výsledek dodal optimismu do dalších kol.

3. zápas Chocerady - Pyšely 1:3 (0:2)

V prvním derby utkání na soupeřově hřišti vedle vítězství potěšila především kvalitní hra celého mužstva. Hráči byli plně na výši fyzicky, obstáli ve vytrvalosti i rychlosti. Základem úspěchu byla dobře stanovená taktika hry a její perfektní plnění. Nasazení hráčů bylo enormní. Zcela jednoznačně se uvedly posily : B.Pospíšil a J.Průša.

Zajímavostí zápasu byl ten fakt, že šlo i o souboj hlavních sponzorů obou mužstev - dvou stavebních firem SLÁDEK v. KUŽELKA. Na hřišti byl výsledek jasný a na poli podnikatelském ?????

Sestava : Magnus J. - Kulhavý P., Kupeček St., Zika P., Páša R., Rezek L., Pospíšil B., Zika Petr, Šiňor P., Kadeřábek J., Průša J.
Střídali : Müller E., Svoboda P.

4. zápas Pyšely - Dublovice 5:0 (2:0)

V úvodu zápasu se Pyšely nechaly překvapit náporem hostí, ale vývoj zápasu přece jen postupně vzaly do svých rukou. Skóre otevřel Průša a po něm Šiňor zvýšil na 2:0. Po změně stran se opět prosadil pyšelský útok : Průša na 3:0 a opět Šiňor 4:0. Na konečných 5:0 upravil Pavel Zika z penalty. Výsledek potvrdil, že by se domácí hřiště mohlo stát v dalším průběhu soutěže pro hostující mužstva nedobytnou tvrzí. Skóre ze dvou zápasů doma 9:0 hovoří zcela jasně.

Góly : Průša J. 2x, Šiňor P. 2x, Zika Pavel
Sestava : Magnus J. - Kulhavý P., Kopeček St., Zika Pavel, Páša R., Pospíšil B., Rezek L., Zika Petr, Kadeřábek J., Průša J., Šiňor P.
Střídali : Stanka, Müller E., Svoboda P.

5. zápas Sp. Příbram - Pyšely 1:1 (0:1)

Hlavním aktérem jinak kvalitního zápasu se stal velmi slabý rozhodčí Švejda. Domácí byli zaskočeni počáteční aktivní hrou Pyšel. Po několika slibných akcích v 15. min. B. Pospíšil obešel obránce a po jeho centru následovala hlava R.Páši - 1:0. Do konce prvního poločasu mělo mužstvo Pyšel ještě několik šancí. Od začátku druhého poločasu začal "úřadovat" rozhodčí a výsledkem byly dvě penalty proti Pyšelům. První penaltu brankář J.Magnus chytil, ale druhou o tři minuty později již ne. V nervózním závěru se šance střídaly na obou stranách, ale výsledek se nezměnil.

Góly : Páša R.
Sestava : Magnus J. - Zika Pavel, Kupeček St., Páša R., Kulhavý P., Zika Petr, Rezek L., Pospíšil B., Šiňor P., Průša J., Kadeřábek J.
Střídali : Stanka P., Kulhavý Kamil, Svoboda P.

Čelo tabulky I.B třídy po 5. kole

1.	Říčany	16 : 3	9 b.
2.	Příbram	14 : 4	7
3.	Pyšely	13 : 6	7
4.	Měchenice	12 : 5	7
5.	Rosovice	10 : 5	7
6.	Nespeky	8 : 5	7

Přehled dalších zápasů mužstva dospělých

18.9.	So	15,30	hod.	Pyšely - Říčany
26.9.	Ne	15,30		Rosovice - Pyšely
2.10.	So	15,00		Pyšely - Měchenice
9.10.	So	15,00		Nová Ves pod Pleší - Pyšely
16.10.	So	14,30		Pyšely - Nový Knín
24.10.	Ne	14,30		Březnice - Pyšely
30.10.	So	14,30		Pyšely - Neveklov
6.11.	So	14,00		Nespeky - Pyšely

Výsledky dorostu

Pyšely - Senohraby	7 : 0
Zeleneč - Pyšely	1 : 6
Pyšely - Mukařov	3 : 4
Úvaly - Pyšely	1 : 3

Výsledky žáků

Pyšely - Přestavlky	3 : 1
Přestavlky - Pyšely	0 : 5
Kunice - Pyšely	0 : 0

Ondřej Kulhavý
Jaroslav Strnad

Pyšelský zpravodaj
vydává OÚ Pyšely
registrováno pod č.j. 0320900292
Okresní úřad Praha - východ
odpovědný redaktor : **Mgr. Vladimír Paclík**
počítačové zpracování a grafická úprava : **Pavel Paclík**
Za pravdivost příspěvků ručí autor
cena 5,- Kč